



# **MINISTERIO DE BIENES NACIONALES**

## **MINISTERIO DE ENERGIA**



**Gobierno  
de Chile**

**23, Agosto, 2012**

- 
- El Ministerio de Bienes Nacionales, en atención a su política de gestión intencionada del patrimonio fiscal, y propendiendo al desarrollo armónico e integrado del territorio nacional, en concordancia con lo dispuesto en el Convenio 169 de la Organización Internacional del Trabajo, sobre Pueblos Indígenas y Tribales en países independientes, con fecha 5 y 26 de septiembre de 2011 ha efectuado una consulta a las **comunidades indígenas Atacameñas de las localidades de San Pedro, Estación San Pedro, Conchi Viejo, Cupo y Lasana.**
  - Esta consulta se realizó en el marco del Convenio de Colaboración celebrado entre el Ministerio de Bienes Nacionales y el Ministerio de Energía, en febrero de 2010, con el objeto de implementar actividades conjuntas e individuales, que permitan promover oportunidades para el desarrollo de proyectos de energías renovables no convencionales (ERNC) en terrenos fiscales, acordando reservar determinadas 10 zonas de terrenos fiscales de alto interés para el desarrollo de proyectos eólicos y solares, con el propósito de ofrecer en concesión de uso onerosa, por un plazo de 25 o 30 años, parte de esos terrenos para el desarrollo de dichos proyectos.
- 

La zona denominada Calama Norte, ubicada en la comuna de Calama, Región de Antofagasta, a 32 Kms. al Noreste de Calama, específicamente a 3 Kms. al Norte del poblado de Chiu Chiu, corresponde a una de estas áreas. Cuenta con una superficie total de 43.839,67 hás., que fue reservada con el fin de realizar licitaciones para proyectos eólicos, bajo la modalidad de concesión de uso oneroso, por un plazo de 25 años. Posteriormente, luego de análisis catastrales en la Región, se obtuvieron 6 lotes, que sumaban una superficie total disponible de 23.966,13 hás. a ser licitada.

Dado que estos lotes se encuentran al interior del Área de Desarrollo Indígena, el Ministerio de Bienes Nacionales, en cumplimiento de lo establecido en el artículo 6 del Convenio 169 de la OIT, llevó a cabo un proceso de consulta indígena con las comunidades Atacameñas de la localidad de San Pedro, Conchi Viejo, Pueblos Originarios del Alto el Loa y Lasana, de manera de generar un diálogo que recoja e incorpore, en la medida de lo posible, las observaciones y propuestas entregadas por los posibles afectados.



## **A) Hitos y Descripción del Proceso de consulta.**

El Ministerio de Bienes Nacionales, en conjunto con la Corporación de Desarrollo Indígena, “CONADI”, realizó la consulta de manera transparente e informada, sujeto a los estándares enmarcados en las recomendaciones internacionales respecto a la realización de consultas a pueblos indígenas, efectuada en virtud del Convenio 169.

En este sentido, la consulta se realizó de manera previa a la oferta mediante licitación pública de los terrenos fiscales localizados dentro del Área de Reserva de Calama Norte y consideró las siguientes etapas:

**1. Etapa de validación y acuerdo del proceso de consulta:** Mediante oficio de la Secretaria Regional Ministerial de Bienes Nacionales de Antofagasta, de fecha 24 de agosto de 2011, se invitó a las comunidades indígenas a una primera reunión, cuyo objetivo fue acordar el procedimiento para la realización del proceso de consulta e informar acerca de la política que se llevará a cabo en el sector, según la propuesta entregada por el Ministerio de Bienes Nacionales.

La reunión se realizó con fecha 5 de septiembre de 2011, en la Oficina Provincial de la ciudad de Calama, y se expuso el programa de la consulta que se llevaría a cabo, coordinándose en conjunto con las comunidades, la fecha de la segunda reunión, la que finalmente fue fijada para el día lunes 26 de septiembre de 2011.

**Participantes:** (19 asistentes), representantes de las comunidades de San Pedro, Lasana, Conchi Viejo y Pueblos Originarios del Alto Loa. Igualmente comparecieron a la reunión la Directora Regional de la Conadi, Sra. Liliana Cortez C., Sr. Iván Cheuquelaf de Segpres y Unidad de Energías Limpias y la Srta. Alcira Arce, encargada de Convenios (DIPLAP) de la Seremi de Bienes Nacionales de Antofagasta.



**2. Etapa de entrega de información y diálogo:** La reunión fue sostenida el día 26 de septiembre de 2011, y tuvo como primer objetivo que representantes del Ministerio de Energía y de la Secretaría Regional Ministerial de Bienes Nacionales de Antofagasta, dieran a conocer con mayor detalle los alcances del Convenio suscrito entre el Ministerio de Bienes Nacionales y el Ministerio de Energía, y las acciones que en este marco se pretende desarrollar en la Segunda Región de Antofagasta, en particular respecto de las áreas de su interés. El segundo objetivo de dicha reunión fue que las comunidades pudieran realizar sus observaciones, planteamientos y propuestas en el formato entregado para esos efectos, además de resolver sus dudas.

**Participantes:** Camila Vásquez, en representación del Ministerio de Energía; Sra. Marcela Lorca Peña, Secretaria Regional Ministerial de Bienes Nacionales de Antofagasta y Sra. Alcira Arce Salvatierra, en representación de dicha Secretaría Ministerial; Srta. Sandra Espinoza y Srta. María Canto, en representación de la CONADI; Sr. Diego Undurraga y Sr. Daniel Huencho, en representación del Ministerio de Bienes Nacionales (Nivel Central); Srtas. Andrea Tapia Jara, Diana Pizarro Cortés y Bárbara Portilla Cortés y Sr. Jorge Poblete Santibañez, en representación de la Unidad de Energías Limpias Secretaría Regional Ministerial de Antofagasta; el Sr Carlos Arenas Coronil, Secretario Regional Ministerial de Energía, en representación de dicha cartera y las Comunidades Indígenas Involucradas: Pueblo Atacameño de Lasana, Pueblo Atacameño Estación San Pedro, Asociación de Pueblos Originarios del alto el Loa y Pueblo atacameño de Conchi Viejo y Cupo.





**Acuerdos:** Funcionarios de la Seremi de Bienes Nacionales de Antofagasta, junto con los representantes de las comunidades involucradas realizaron una visita a terreno con el objetivo de desarrollar una labor de reconocimiento y levantamiento de sitios ancestrales, a fin de delimitarlos de manera que sean excluidos de los sectores a licitar.

La reunión concluyó con la entrega a cada uno de los representantes de las comunidades e interesados, de la tercera parte de la pauta de Consulta, “Pauta para el envío de las observaciones, aportes, planteamiento y propuestas”.

Con fechas 26 y 27 de octubre de 2011 se recibieron diversas cartas, muchas solicitando aumento de plazo por 30 días más, ya que, todas las comunidades concordaron que era de vital importancia efectuar la visita a terreno, la que sería decisiva para dar respuesta final al proceso de consulta de Calama Norte, de acuerdo a lo establecido en el Convenio 169 de la OIT.

El 18 de noviembre de 2011 se llevó a cabo la visita a terreno en la que participaron por parte de las Comunidades: Don Claudio Vilca, Comunidad Atacameña Estación San Pedro; Sra. Sara Berna, Asociación de Pueblos Originarios Alto el Loa; Sra. Eufemia Pérez, Asociación de Pueblos Originarios Alto el Loa (Lasana); Unidad Energías Limpias, Srta. Diana Pizarro, abogada y Sr. Jorge Poblete, Ingeniero Geomensor.

**Petición de las Comunidades:**

- 1.- Que se respete el lugar de “Ramadita”, el cual es utilizado como lugar de procesión de la “Madre del Carmen”. Tradición religiosa.
- 2.- Que se respete el asentamiento de Incahuasi que está dentro del camino del Inca, así como el trazado del camino del Inca propiamente tal. Además, se solicitó respetar el cementerio que se encuentra ubicado a un costado de la ruta que une la ciudad de Calama con la Minera S.C.M. El Abra.
- 3.- También piden para sus comunidades, tener un beneficio que consista en electricidad durante las 24 horas del día.
- 4.- Por último, solicitan se proteja el patrimonio arqueológico.





## **B) Resultado del Proceso de Consulta.**

Luego de un profundo análisis de las observaciones atinentes a la consulta, efectuadas por las comunidades, y con el objetivo de satisfacer las demandas expresadas por ellas, es relevante señalar lo siguiente:

1.- En la definición preliminar de los 6 lotes de terrenos fiscales a licitar, **se tomaron en consideración que éstos no influyan en las demandas territoriales de las comunidades de manera de no vulnerar la convivencia amigable entre todos los actores existentes en el lugar.**

2.- Con el fin de proteger el “Camino del Inca” conocido también como Qhapaq Ñam o Camino Principal Andino, el Ministerio de Bienes Nacionales determinó **excluir un área de aproximadamente 5.233,52 hás, misma zona que el Consejo de Monumentos Nacionales buscará declarar Monumento Histórico.** Adicionalmente, **se excluirá de la licitación el lote 5, de 1.842,73 hás**, localizado contiguo a la ribera oriente del **Río Loa**, dada su cercanía con el futuro monumento histórico, y **el lote 4, de 3.274,63 hás**, localizado contiguo a la ribera poniente del Río Loa, ya que afectaría directamente la zona de protección determinada para el tramo del Camino del Inca.

3.- Con el ánimo de respetar la voluntad de las comunidades indígenas que participaron del proceso de Consulta, el Ministerio **determinó excluir las zonas de interés reconocidas y levantadas durante la visita a terreno que efectuó con fecha 18 de Noviembre de 2011**, en la que participaron representantes de las Comunidades involucradas y parte de la Unidad de Energías Limpias, Srta. Diana Pizarro, abogada y Sr. Jorge Poblete, Ingeniero Geomensor. **Las zonas reconocidas corresponden a Ramaditas, Tambo, Cementerio y sector de descanso, todas debidamente catastradas y registradas en plano de tramitación N° 02201-6.862 C.R.**

4.- Con la intención de proteger oficialmente este patrimonio cultura, el **MBN evaluará la creación de un Bien Nacional Protegido** respecto a una porción de los terrenos que rodean al futuro monumento histórico, con el objeto de permitir, por una parte, resguardar el contexto del paisaje vinculado al Qhapac Ñam o Camino Principal Andino, y por otra, el desarrollo de emprendimientos turísticos – culturales que apunten a potenciar en mayor medida este monumento histórico, a través de una concesión de uso.

5.- En conclusión, sólo se procederá a la licitación para fines energéticos los lotes 1, 2, 3 y 6.

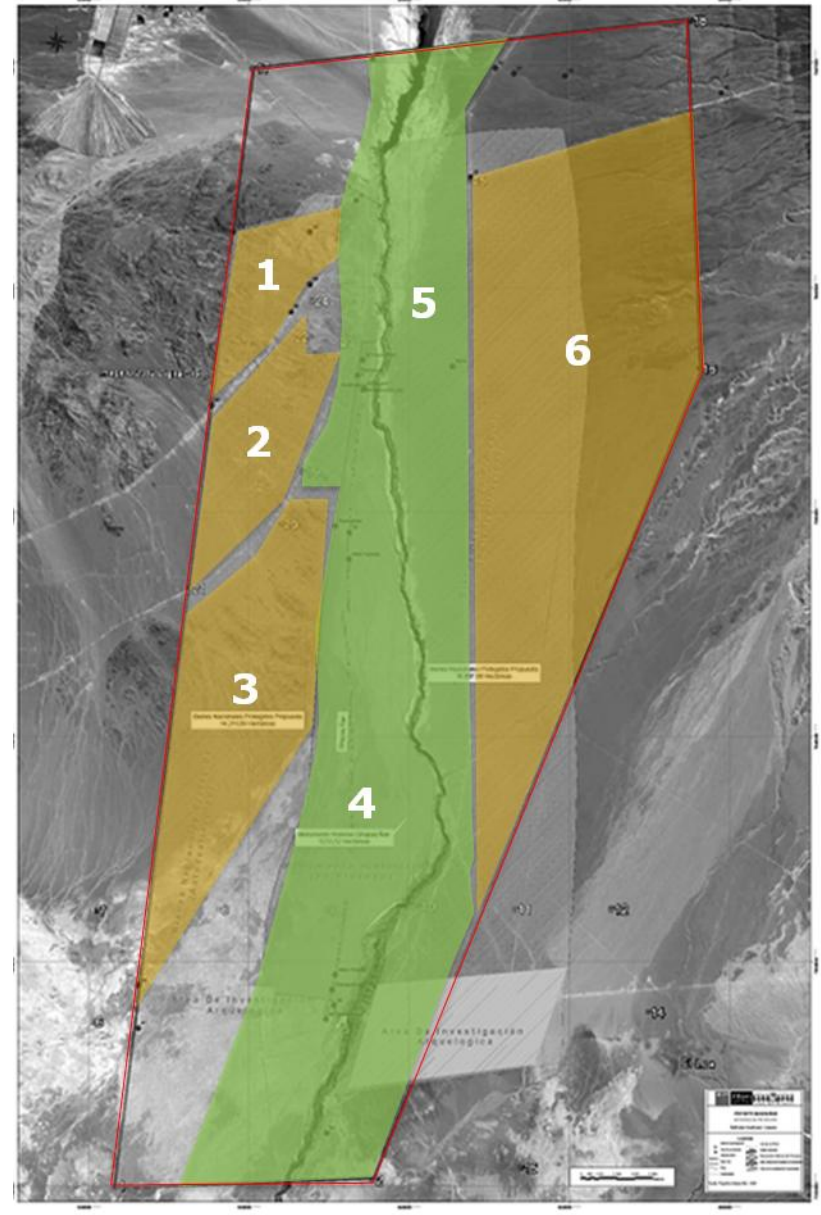





Todo lo anterior fue acogido favorablemente por el Ministerio Secretaría General de la Presidencia, quien por medio del Oficio N° 1418 de 8 de agosto de 2012, da por aprobado el Informe Final del Proceso de Consulta Indígena, el que se encuentra publicado en la pagina web del Ministerio de Bienes Nacionales [www.bienes.cl](http://www.bienes.cl), bajo “Unidad Indígena”.





# MUCHAS GRACIAS



Gobierno  
de Chile

